# Oksza

Gazeta Samorządowa nr 3 (213) Lipiec 2024r.

# MIĘDZYNARODOWY PLENER MALARSKI IM. GRZEGORZA GWARDIAKA

# ZAKOŃCZENIE ROKU SZKOLNEGO

# I N W E S T Y C J E

## ROZBUDOWA PRZEDSZKOLA - MAMY WYKONAWCĘ

**Zakończono postępowanie przetargowe na wykonawcę projektu „Rozbudowa przedszkola i utworzenie żłobka wraz z niezbędną infrastrukturą techniczną i wyposażeniem". Przetarg wygrała firma Przedsiębiorstwo Wielobranżowe BUDMAT Spółka z o.o. z Zamościa, która zrealizuje inwestycję za kwotę 5 400 000,00 zł brutto. Podpisanie umowy z wykonawcą planowane jest na 2 sierpnia bieżącego roku.**

Projekt przewiduje rozbudowę istniejącego przedszkola oraz utworzenie nowego żłobka. Rozbudowa zostanie wykonana w technologii tradycyjnej murowanej z drewnianą więźbą dachową. Nowy budynek parterowy z dwuspadowym dachem będzie architektonicznie nawiązywał do już istniejącej części obiektu. Planowane jest również kompleksowe wyposażenie nowych pomieszczeń, co zapewni wysoką jakość edukacji i opieki nad dziećmi.

Inwestycja obejmuje także rozwój infrastruktury wokół budynku. Powstanie nowy parking z dużą ilością miejsc postojowych oraz drogi wewnętrzne. Cały obiekt zostanie otoczony nowym ogrodzeniem, a na terenie zostaną wykonane nasadzenia zieleni, które mają podkreślić estetykę otoczenia. Dodatkowo, zaplanowano budowę nowoczesnego placu zabaw, który będzie służył zarówno dzieciom z przedszkola, jak i żłobka.

Realizacja tego projektu stanowi ważny krok w kierunku poprawy infrastruktury edukacyjnej i opiekuńczej w gminie, oferując lepsze warunki do nauki i zabawy dla najmłodszych mieszkańców.

## OSZCZĘDZAJMY WODĘ!

W ostatnim czasie obserwujemy postępującą suszę, która znacznie zwiększyła zapotrzebowanie na wodę dostarczaną za pośrednictwem gminnej sieci wodociągowej. Szczególnie wyraźnie zauważalny jest wzrost poboru wody na ujęciu w Rejowcu, co zostało potwierdzone przez pomiary wydobycia.

Intensywny pobór wody, wynikający między innymi z podlewania ogródków i trawników oraz mycia samochodów i pojazdów rolniczych w godzinach od 6:00 do 22:00, może prowadzić do spadków ciśnienia w sieci wodociągowej. Co więcej, nadmierne obciążenie urządzeń na ujęciach wody, zwłaszcza w Rejowcu, zwiększa ryzyko ich uszkodzenia. W rezultacie niektórzy mieszkańcy mogą doświadczać trudności w zaspokojeniu podstawowych potrzeb bytowych, podczas gdy inni wykorzystują wodę do celów takich jak podlewanie trawników.

Apelujemy do wszystkich mieszkańców o racjonalne i odpowiedzialne korzystanie z wody, ograniczając jej zużycie wyłącznie do celów spożywczych i sanitarnych. Prosimy o zrozumienie i wsparcie w tych trudnych czasach, aby woda była dostępna dla każdego mieszkańca naszej gminy.

Szanujmy wodę, abyśmy mogli wspólnie przetrwać ten trudny okres.

# WYDARZENIA KULTURALNE

## WYJĄTKOWY WERNISAŻ

13 lipca odbył się wernisaż wystawy prac, które powstały podczas pleneru malarskiego Międzynarodowych Warsztatów Plastycznych im. Grzegorza Gwardiaka. Wydarzenie to zgromadziło liczne grono pasjonatów sztuki oraz mieszkańców, którzy mieli niepowtarzalną okazję podziwiać prace uznanych artystów z Polski i zagranicy.

W czasie wernisażu, trwającego w twórczej atmosferze, odwiedzający mieli możliwość nabycia bezpośrednio od artystów ich obrazów. Prace te, stworzone z pasją i zaangażowaniem, stanowiły doskonałą okazję do wzbogacenia kolekcji sztuki lub wyjątkowego prezentu. Artystyczne wydarzenie uświetniło również Koło Gospodyń Wiejskich "Babki nie gęsi" z Rejowca, które przygotowało przepyszny poczęstunek dla wszystkich uczestników.

Podczas wernisażu obecni byli także członkowie Stowarzyszenia Hodowców Gołębi i Drobiu Ozdobnego, którzy wnieśli dodatkowy element lokalnej kultury i tradycji do tego artystycznego święta. Uczestnicy warsztatów, znani na arenie ogólnopolskiej i międzynarodowej twórcy, przez dziesięć dni intensywnej pracy prezentowali swoje umiejętności i dzielili się doświadczeniami, co zaowocowało wyjątkowymi dziełami.

Wernisaż był nie tylko podsumowaniem pleneru, ale także miejscem integracji i wymiany myśli artystycznej. Każdy artysta został wyróżniony pamiątkami i dyplomami, a ich wysiłki doceniła licznie zgromadzona publiczność. Wydarzenie to stanowiło piękne zakończenie dni pełnych twórczego zapału, nauki i artystycznej współpracy.

Serdecznie dziękujemy wszystkim, którzy przyczynili się do sukcesu tego przedsięwzięcia - artystom, współorganizatorom oraz wszystkim, którzy odwiedzili tego dnia wystawę prac w GOK.

# SPOŁECZNOŚCI ENERGETYCZNE
## PRZYSZŁOŚĆ ENERGETYCZNA NASZEJ GMINY

W obliczu mocno wahających się cen energii elektrycznej oraz coraz większych wyzwań związanych z ochroną środowiska, z większą uwagą musimy spoglądać w kierunku nowych rozwiązań, które mogą przynieść korzyści zarówno nam, jak i przyszłym pokoleniom.

Nasza Gmina i jej mieszkańcy już w tej chwili intensywnie inwestują - montując panele fotowoltaiczne, ocieplając i termomodernizując swoje domy i budynki użyteczności publicznej. Wielokrotnie donosiliśmy o tym w naszej Gazecie.

Inwestycje w infrastrukturę to jednak dopiero początek - ważne jest też stosowanie dostępnych możliwości dystrybucji, kupna i sprzedaży energii dla zapewnienia bezpieczeństwa. Jednym z takich rozwiązań są społeczności energetyczne - inicjatywy, które zyskują na znaczeniu w Polsce i na całym świecie. Jest to krok w kierunku lokalnej samodzielności energetycznej.

**Czym jest społeczność energetyczna?**

Społeczność energetyczna to forma organizacji lokalnych producentów i konsumentów energii, którzy współpracują z sobą w celu efektywnego zarządzania produkcją i zużyciem energii. Dzięki takiej współpracy możliwe jest zintegrowanie odnawialnych źródeł energii, takich jak energia słoneczna czy wiatrowa, oraz efektywne zarządzanie ich zasobami w danym regionie, jak również sprzedaż i kupno prądu od podmiotów zewnętrznych.

Oczywiście, społeczność energetyczna nie jest remedium na wszystkie problemy związane z rosnącymi kosztami energii, ale pozwala na sprawną dystrybucję energii produkowanej lokalnie, a przez to zapobieganie znaczącym wahaniom cen.

**Zalety społeczności energetycznych**

Dzięki współpracy, mieszkańcy mogą dzielić się nadwyżkami energii tworząc wewnętrzną sieć dystrybucyjną, a nawet wspólnie inwestować w odnawialne źródła energii, co efektywnie prowadzi do obniżenia rachunków za prąd. Własna produkcja energii pozwala na uniezależnianie się i minimalizowanie wpływu cen rynkowych na budżety domowe.

Różne typy społeczności energetycznych, takie jak klaster czy spółdzielnia, umożliwiają korzystanie z ulg, takich jak np. zwolnienia z opłaty OZE oraz kogeneracyjnej oraz obniżenia a nawet eliminację opłat dystrybucyjnych.

Umożliwia to także korzystanie z ulg i dotacji na rozwój OZE. Budowa społeczności energetycznej umożliwia lokalnej wspólnocie, takiej jak nasza Gmina, stawanie się bardziej niezależnymi od dużych dostawców energii. Sprzyja to integracji mieszkańców, którzy wspólnie biorą udział w podejmowaniu decyzji dotyczących lokalnej produkcji energii. Społeczności mają również możliwość stworzenie relacji biznesowych z komercyjnymi wytwórcami energii odnawialnej i nabycie od nich "niechcianych" nadwyżek produkcji prądu.

Społeczności energetyczne to nie tylko sposób na obniżenie kosztów energii, ale także krok w kierunku zrównoważonego rozwoju naszej gminy zgodnie z zasadami gospodarki niskoemisyjnej. Razem możemy zmienić naszą przyszłość i sprawić, że będziemy mniej uzależnieni od zewnętrznych dostawców, a jednocześnie zadbamy o naszą planetę i najbliższe otoczenie.

**Jak włączyć się w tworzenie społeczności energetycznej?**

Zachęcamy wszystkich mieszkańców do zastanowienia się nad możliwością zaangażowania się w tworzenie lokalnego społeczności energetycznej. Będziemy Państwa informować o kolejnych działaniach w tym zakresie, a także informować o praktycznych aspektach tworzenia społeczności energetycznej oraz możliwości jego rozwoju.

**Liczymy na Wasze wsparcie i entuzjazm w tej ważnej inicjatywie!**

# OCHOTNICZA STRAŻ POŻARNA W REJOWCU

## STRAŻACY NA SPORTOWO

Pierwsza rywalizacja w sporcie pożarniczym w bieżącym roku odbyła się 26 maja na stadionie sportowym w Rejowcu, a były to Międzygminne Zawody Sportowo – Pożarnicze Ochotniczych Straży Pożarnych, w których udział wzięło 6 drużyn z terenu gmin: Rejowiec, Rejowiec Fabryczny i Siedliszcze.
Drużyny rywalizowały w dwóch konkurencjach: sztafeta pożarnicza 7 × 50m z przeszkodami oraz ćwiczenie bojowe. Po zaciętej rywalizacji ostatecznie zwyciężyły dwie drużyny z Rejowca.

Klasyfikacja generalna OSP w grupie „A" mężczyźni:
I miejsce – OSP Rejowiec
II miejsce – OSP Kulik
III miejsce – OSP Siedliszcze
IV miejsce – OSP Kanie
V miejsce – OSP Wólka Kańska

Klasyfikacja generalna OSP w grupie „C" kobiety:
I miejsce – OSP Rejowiec

Kolejna sportowa rywalizacja to Powiatowe Zawody Sportowo – Pożarnicze jednostek Ochotniczych Straży Pożarnych powiatu chełmskiego, które odbyły się 23 czerwca 2024r. w Wierzbicy. Udział w nich wzięło 24 drużyny, w tym 9 drużyn kobiecych.
Druhny i druhowie rywalizowali w konkurencjach: bieg sztafetowy 7 x 50m z przeszkodami, pożarnicze ćwiczenie bojowe oraz musztra, z której punktacja nie wliczana była do klasyfikacji ogólnej zawodów.

Klasyfikacja generalna zawodów przedstawiała się następująco:
– drużyny męskie:
1. miejsce Kamień z wynikiem 91,22 pkt
2. miejsce Alojzów z wynikiem 97,87 pkt
3. miejsce Horeszkowice z wynikiem 100,87 pkt
4. miejsce Kulik z wynikiem 104,44 pkt
5. miejsce Teremiec z wynikiem 107,43 pkt
6. miejsce Rejowiec z wynikiem 108,04 pkt
7. miejsce Bukowa Wielka z wynikiem 112,38 pkt
8. miejsce Kukawka z wynikiem 113,53 pkt
9. miejsce Żalin z wynikiem 113,62 pkt
10. miejsce Kanie z wynikiem 113,65 pkt
11. miejsce Strupin Duży z wynikiem 115,64 pkt
12. miejsce Ostrów z wynikiem 118,95 pkt
13. miejsce Busówno z wynikiem 122,79 pkt
14. miejsce Leszczany z wynikiem 123,27 pkt
15. miejsce Dubienka z wynikiem 129,69 pkt

– drużyny kobiece:
1. miejsce Rejowiec z wynikiem 107,72 pkt
2. miejsce Busówno z wynikiem 125,62 pkt
3. miejsce Żalin z wynikiem 137,28 pkt
4. miejsce Kamień z wynikiem 138,44 pkt
5. miejsce Żmudź z wynikiem 154,41 pkt
6. miejsce Huta z wynikiem 156,43 pkt
7. miejsce Krzywice z wynikiem 157,60 pkt
8. miejsce Teremiec z wynikiem 161,57 pkt
9. miejsce Dubienka z wynikiem 166,32 pkt

Gratulacje dla wszystkich uczestników i życzenia powodzenia w kolejnych wyzwaniach sportowych i służbie pożarniczej.

*Ryszard Starko*

# OCHOTNICZA STRAŻ POŻARNA W REJOWCU

## OCALONO OD ZAPOMNIENIA

Kolejne pamiątki przypominające działalność rejowieckich strażaków trafiają do zbiorów Ochotniczej Straży Pożarnej. Tym razem zgłosił się do nas Zbigniew Radziejczuk, który udostępnił pamiątki po swoim ojcu Antonim Radziejczuku. Serdecznie dziękujemy Panu Zbyszkowi, a także wszystkim dotychczasowym darczyńcom.
Ochotnicza Straż Pożarna w Rejowcu w bieżącym roku obchodzi 115-lecie swojej działalności, z tego też tytułu zapraszamy wszystkich mieszkańców gminy i naszych sympatyków na uroczysty strażacki apel, który będzie połączony z Dożynkami Gminnymi w dniu 25 sierpnia 2024 r.

Pragniemy nadal skrupulatnie gromadzić sprzęt i dokumenty z myślą, że w przyszłości uda się udostępnić izbę tradycji do zwiedzania. Apelujemy także do Czytelników z prośbą – jeżeli ktoś posiada jakiś sprzęt lub dokumenty związany z pożarnictwem, to prosimy o przekazanie lub użyczenie do naszej izby. Wszystko jest cenne pod względem reprezentowanej przez siebie historii.
**Dziękujemy!**

Prosimy o kontakt do Gminnego Ośrodka Kultury w Rejowcu, ul. Fabryczna 13, tel. 82 568 83 35, który będzie koordynował wyżej wymienione działania.

*Ryszard Starko*

Przedłużono ważność

| Ważna na rok | Urząd wystawiający | Pieczęć |
|---|---|---|
| 1945 | Ważność legitym. 30.12.45 r. | |
| 1946 | | |
| 1947 | | |

UWAGA!
Przy zwolnieniu ze służby pożarn. należy legitymację zwrócić władzy wystawiającej.
Druk. „Popularna" — Lublin.

URZĄD WOJEWÓDZKI LUBELSKI
Powiat Chełm
LEGITYMACJA
STRAŻY POŻARNEJ
Nr. 74

1) Nazwisko: Radziejczuk
2) Imiona: Piotr. Antoni.
3) Data urodzenia: 14.1.1915 r.
4) Miejsce zamieszk.: Rejowiec gm. Rejowiec.
5) Jest członkiem ~~zawodowej~~ ochotniczej-~~fabrycznej~~-Straży Pożarnej w Rejowiec.
jako Strażak.
funkcja w Straży Pożarnej
Podpis
Chełm, dnia 23.4. 1945 r.

Okaziciel niniejszej legitymacji jest upoważniony do noszenia munduru strażackiego w czasie pełnienia służby pożarniczej.
Chełm dnia 23. Kwietnia 1945 r.
miejscowość
Powiat Komendant Straży Pożarnych
Duma Wacław ppor. poż.
STAROSTA POWIATOWY w Chełmie
M. P.

# TOWARZYSTWO REGIONALNE REJOWIEC

## BADANIA ARCHEOLOGICZNE W RÓŻANCE

W dniach 15-16 czerwca w Różance odbyły się intensywne badania archeologiczne, zorganizowane w ramach projektu "Szlakiem zbrodni niemieckich we Włodawie - zapomniana historia ludobójstwa", realizowanego przez Muzeum - Zespół Synagogalny we Włodawie. W badaniach tych, obejmujących teren zabytkowego kompleksu pałacowo-parkowego, wzięło udział ponad 80 pasjonatów historii i detektorystów z całej Polski, w tym członkowie Towarzystwa Regionalnego Rejowiec: Karol Miazga i Jacek Lipiński.

Podczas prac odkryto około 300 artefaktów, pochodzących zarówno z okresu okupacji niemieckiej, jak i wcześniejszych epok. Wśród znalezisk znalazły się monety z XVII wieku, ceramika z pałacu Zamoyskich z XVIII-XIX wieku oraz orzełki z czapek żołnierskich z czasów II wojny światowej. Wszystkie artefakty zostały przekazane archeologom w celu dalszej analizy i sporządzenia dokumentacji.

Badania obejmowały 6-hektarową działkę, gdzie podczas II wojny światowej, od listopada 1939 do lutego 1944 roku, niemieccy żołnierze dokonywali egzekucji na mieszkańcach Różanki, w tym Polakach, Żydach oraz jeńcach radzieckich. Ofiary były grzebane na miejscu zbrodni, co upamiętniono w latach 70. pomnikiem "Przestrzelony liść dębu".

Prace terenowe prowadzone były pod nadzorem archeologów z Lublina oraz pracowników Wojewódzkiego Urzędu Ochrony Zabytków, ze względu na zabytkowy charakter miejsca i istniejące stanowiska archeologiczne. Organizację wydarzenia wspierały Grupa Eksploracyjno-Historyczna Włodawa, Gmina Włodawa, Zarząd Dróg Powiatowych we Włodawie, oraz FPH Siemiak.

Takie spotkania służą nie tylko wymianie doświadczeń i rozwijaniu pasji, ale również stanowią istotny wkład członków Towarzystwa Regionalnego w dokumentowanie historii regionu oraz ocalanie od zapomnienia ważnych wydarzeń i miejsc. Udział w dużych projektach, takich jak ten, świadczy o zaangażowaniu i determinacji uczestników, którzy poprzez swoje działania przyczyniają się do zachowania dziedzictwa kulturowego dla przyszłych pokoleń.

"Z pamiętnika wioskowego historyka"

REJOWIEC KALENDARIUM DZIEJÓW

# TOPOREM I MIECZEM - HERBÓW CZĘŚĆ TRZECIA

Usiłując znaleźć koncepcję jakie herby właścicieli dóbr rejowieckich opisać (a przyjąłem sobie, że w kolejnych odcinkach będę je dobierał parami), miałem nie lada problem: czy iść drogą koligacji rodzinnych, a najbliżej w tym przypadku stoją rodziny Zaleskich i Ossolińskich, czy może podobieństw przedstawień, a jeśli tak - to jakich? Ostatecznie przeważyła druga opcja i herby hr. Ossolińskich i Łubieńskich tj: Topór i Pomian.

Czym różni się Oksza Rejów i Topór Ossolińskich starałem się wyjaśnić w pierwszym felietonie, ale dla porządku przypomnę, że oba godła to siekiery, natomiast Oksza ma ostrze symetryczne do przodu i do tyłu, a Topór nie. Herb Topór uważa się za jeden z najstarszych polskich herbów, a lista nazwisk rodzin nim się pieczętujących przekracza, wg wyliczeń Tadeusza Gajla, sześć setek. Pierwszym znanym Toporczykiem był XIII - wieczny kasztelan krakowski Żegota. Starożytność herbu podkreśla we wspominanym w jednym z poprzednich artykułów dziele Jan Długosz: "Topor, seu bipennis alba in campo rubeo, ex Polonica gente et a vetusto tempore", co się wykłada: "Topor, albo topór biały w polu czerwonym, z polskiego ludu i dawnych czasów (pochodzi - przyp. aut.). Kacper Niesiecki dodatkowo podaje, że toporzysko winno być złote i skierowane w lewo, aczkolwiek nie ma co do tego zasady i tak: Herbarz Złotego Runa przedstawia Topór skierowany w prawo, Bartosz Paprocki w "Gnieździe cnoty" w lewo, ale w "Herbach rycerstwa polskiego" już w prawo. Niesiecki, jako się rzekło również w lewo, Wacław Potocki znowu w prawo. Nieco bardziej zgodni są współcześni heraldycy: zarówno Józef Szymański jak i Tadeusz Gajl optują za Toporem w prawo. A gdyby spytać samych zainteresowanych? - Cóż... Tęczyńscy i Koryciński w prawo, Ossolińscy co do zasady też, ale np.: kanclerz wielki koronny Jerzy Ossoliński na portrecie z epoki ma Topór skierowany w lewo. Jedynym prostym i stałym elementem jest klejnot - jest to zawsze godło herbowe wbite (zaćwieczone) w hełm.

Usiłując znaleźć koncepcję jakie herby właścicieli dóbr rejowieckich opisać (a przyjąłem sobie, że w kolejnych odcinkach będę je dobierał parami), miałem nie lada problem: czy iść drogą koligacji rodzinnych, a najbliżej w tym przypadku stoją rodziny Zaleskich i Ossolińskich, czy może podobieństw przedstawień, a jeśli tak - to jakich? Ostatecznie przeważyła druga opcja i herby hr. Ossolińskich i Łubieńskich tj: Topór i Pomian. Czym różni się Oksza Rejów i Topór Ossolińskich starałem się wyjaśnić w pierwszym felietonie, ale dla porządku przypomnę, że oba godła to siekiery, natomiast Oksza ma ostrze symetryczne do przodu i do tyłu, a Topór nie. Herb Topór uważa się za jeden z najstarszych polskich herbów, a lista nazwisk rodzin nim się pieczętujących przekracza, wg wyliczeń Tadeusza Gajla, sześć setek. Pierwszym znanym Toporczykiem był XIII - wieczny kasztelan krakowski Żegota.

Starożytność herbu podkreśla we wspominanym w jednym z poprzednich artykułów dziele Jan Długosz: "Topor, seu bipennis alba in campo rubeo, ex Polonica gente et a vetusto tempore", co się wykłada: "Topor, albo topór biały w polu czerwonym, z polskiego ludu i dawnych czasów (pochodzi - przyp. aut.). Kacper Niesiecki dodatkowo podaje, że toporzysko winno być złote i skierowane w lewo, aczkolwiek nie ma co do tego zasady i tak: Herbarz Złotego Runa przedstawia Topór skierowany w prawo, Bartosz Paprocki w "Gnieździe cnoty" w lewo, ale w "Herbach rycerstwa polskiego" już w prawo. Niesiecki, jako się rzekło również w lewo, Wacław Potocki znowu w prawo. Nieco bardziej zgodni są współcześni heraldycy: zarówno Józef Szymański jak i Tadeusz Gajl optują za Toporem w prawo. A gdyby spytać samych zainteresowanych? - Cóż... Tęczyńscy i Koryciński w prawo, Ossolińscy co do zasady też, ale np.: kanclerz wielki koronny Jerzy Ossoliński na portrecie z epoki ma Topór skierowany w lewo. Jedynym prostym i stałym elementem jest klejnot - jest to zawsze godło herbowe wbite (zaćwieczone) w hełm.

Opis powyższych przykładów pokazuje, że heraldyka polska, choć dużo prostsza od zachodnioeuropejskiej, nie jest daleka od wyszukiwania sposobów na wyróżnianie się. Należy tu zaznaczyć, iż jest to zawsze wyróżnianie negatywne. W zachodniej Europie przyjął się pewien rodzaj systemu oznaczania, poprzez różne figury, młodszych gałęzi rodu lub synów z nieprawego łoża, ponieważ wedle prawa salickiego herb i całą majętność dziedziczył wyłącznie najstarszy syn. W heraldyce polskiej zaś, gdzie każdy jednakowo dziedziczył herb, wyróżniano jeśli nie legendarnego zbrodniarza, to szlachcica "ze świeżą farbą na tarczy", czyli dopiero co nobilitowanego, który co prawda jest "panem i bratem" i w herbie niby ma Pomian, ale żeby się nie równać ze starym a zacnym rodem Łubieńskich, to miecz ma wbity nie z góry na dół, ale z dołu do góry.

*Michał Sobstyl*

# GMINNE PRZEDSZKOLE

## SUKCES GRUPY PSZCZÓŁEK

W dniu 14 czerwca grupa Pszczółki wzięła udział w XII Spartakiadzie Przedszkolaka w Rejowcu Fabrycznym. Sportowe konkurencje wymagały zwinności, szybkości i koncentracji. Pszczółki wywalczyły II miejsce.

*Ewa Semeniuk, Barbara Wójcik*

## WYCIECZKA DO POLESKIEGO PARKU NARODOWEGO

Dnia 27 maja Pszczółki odwiedziły Poleski Park Narodowy. Podczas wycieczki przedszkolaki zdobyły wiadomości na temat ochrony żółwia błotnego, poznały rośliny rosnące w PPN oraz świetnie się bawiły.

*Ewa Semeniuk, Barbara Wójcik*

## DZIEŃ DINOZAURA

Dnia 27 maja Pszczółki odwiedziły Poleski Park Narodowy. Podczas wycieczki przedszkolaki zdobyły wiadomości na temat ochrony żółwia błotnego, poznały rośliny rosnące w PPN oraz świetnie się bawiły. Ewa Semeniuk, Barbara Wójcik

*Ewa Semeniuk, Barbara Wójcik*

## WSZYSTKIE KWIATY DLA MAMY I TATY

Z okazji Dnia Mamy i Taty przedszkolaki z grupy Pszczółki podziękowały Rodzicom za miłość, cierpliwość i poświęcenie. Przygotowały pod kierunkiem wychowawczyń bogaty program artystyczny na ludową nutę. Prócz pięknie wyrecytowanych wierszy zatańczyły Krakowiaka i Trojaka, zaśpiewały piosenki ludowe pt. Lipka, Kukułeczka i W moim ogródeczku. Zagrały również na instrumentach kilka melodii. Na zakończenie wręczyły starannie przygotowane upominki.

*Ewa Semeniuk, Barbara Wójcik*

## SUKCESY PRZEDSZKOLAKÓW

Dzieci z grupy Pszczółek w składzie: Łucja Juchnowicz, Michalina Moniakowska, Gabriela Zygiert, Julia Kita, Igor Kozara, Szymon Celegrat , Gabriel Dubiel, Nikodem Szpindowski, Filip Kulawiak, Aleksander Soczyński w kategorii wiekowej sześciolatki zajęły pierwsze miejsce w konkursie piosenki ,, Siedliskie nutki''.Dzieci do występu przygotowała pani Ewa Semeniuk.

Barbara Wójcik

W IV powiatowym konkursie muzycznym ,, Żołnierskie Nuty" w Żółtańcach Julia Kita wyśpiewała wyróżnienie. Piosenkę ,,Rozkwitały pąki białych róż" przygotowała pod kierunkiem pani Ewy Semeniuk

Gabriela Zygiert brała udział w konkursie plastycznym ,,Eko produkty na moim stole-eko śniadanie na moim talerzu" organizowanym w ramach projektu edukacyjnego ,,Skąd się biorą produkty ekologiczne" przez Lubelski Państwowy Wojewódzki Inspektorat Sanitarny. Została wyróżniona dyplomem i nagrodą. Prace konkursowa wykonała pod kierunkiem pani Ewy Semeniuk.

Barbara Wójcik

## POŻEGNANIE SZEŚCIOLATKÓW

Dnia 19 czerwca odbyło się uroczyste zakończenie przedszkola dla sześciolatków. Każda grupa zaprezentowała swój program artystyczny bogaty w tańce, piosenki i wiersze, przed zaproszonymi gośćmi: Panem Zastępcą Burmistrza Rejowca Mirosławem Kość, Panią Dyrektor Domu Pomocy Społecznej w Rejowcu Elżbietą Florczak, Panią Dyrektor Gminnej Biblioteki Publicznej w Rejowcu Elizą Głowacką, oraz rodzicami.

Po części artystycznej przyszedł czas na podziękowania dla rodziców, którzy byli zaangażowani w działania na rzecz placówki i udzielali się bezinteresownie. Wyróżnienia otrzymali: państwo Karolina i Mateusz Soczyńscy, pani Ewelina Łusiak-Juchnowicz, pani Katarzyna Zygiert, pani Ewelina Kudelska, pani Joanna Jaglewicz, pani Maria Bedlińska, pani Paulina Dorosz.

Statuetkę ,,Przyjaciela Przedszkola" za nieocenioną pomoc oraz wkład w jego rozwój i funkcjonowanie otrzymali państwo Estera i Mariusz Watrasowie oraz pan Adam Piech.

Na zakończenie grupa Motylki piosenką i słodkościami pożegnała starszaków. Nasi absolwenci otrzymali dyplomy i książki w nagrodę za osiągnięte wyniki. Wszystkim życzymy powodzenia i trzymamy za Was kciuki.

*Ewa Semeniuk, Barbara Wójcik*

## ZAJĘCIA OTWARTE DLA RODZICÓW

W grupie Pszczółki odbyły się zajęcia otwarte o tematyce wiosenno-wielkanocnej. Rodzice w tym dniu mogli poobserwować jak ich dzieci pracują podczas zajęć w przedszkolu. Następnie przedszkolaki wraz z rodzicami wzięli udział w warsztatach plastycznych.

*Ewa Semeniuk, Barbara Wójcik*

## ZAKOŃCZENIE ROKU KATECHETYCZNEGO

Dzieci z Gminnego Przedszkola w Rejowcu uczestniczyły w uroczystej mszy świętej w Kościele Parafialnym po której zaprezentowały swoje umiejętności artystyczne. Dziękujemy Księżom za umożliwienie występu przedszkolakom oraz wszystkim obecnym podczas uroczystości.

*Ewa Semeniuk, Barbara Wójcik*

## FESTYN RODZINNY

*Rodzina – tu zaczyna się życie*
*a miłość nigdy się nie kończy*

Dnia 17 czerwca w naszym przedszkolu odbył się Piknik Rodzinny.

W ten piękny słoneczny dzień do naszego przedszkola przybyły całe rodziny. Tegoroczny piknik przebiegał pod hasłem: „promujemy zdrowy styl życia bez nałogów „ - prelekcję na ten temat wygłosił nasz dzielnicowy. Wspomniał on również o zbliżających się wakacjach oraz o bezpieczeństwie w czasie zabaw a szczególnie podczas kąpieli w rzece lub jeziorze. Na uczestników festynu czekało moc atrakcji: dmuchańce, balony, bańki mydlane, zabawy ruchowe prowadzone przez Animatorów. Bardzo dużym powodzeniem cieszyły się tatuaże wykonane techniką żelową. Na pikniku nie zabrakło również dobrego jedzenia: kiełbasek z grilla, nuggetsów oraz pysznych ciast upieczonych przez rodziców. Uśmiechnięte buzie naszych przedszkolaków oraz rodziców świadczą, że piknik był udany. Na zakończenie imprezy rozstrzygnięty został konkurs plastyczny „Moja Rodzina" uczestnicy otrzymali dyplomy oraz nagrody rzeczowe.

Wszystkim osobom, które przyczyniły się do organizacji pikniku serdecznie dziękujemy. Szczególnie Radzie Rodziców za pomoc w zorganizowaniu imprezy. Do zobaczenia za rok.

# SZKOŁA PODSTAWOWA

## UROCZYSTY KONIEC ROKU

W piątek, 21 czerwca, odbyła się uroczysta ceremonia zakończenia roku szkolnego. Podczas wydarzenia pożegnaliśmy uczniów klas ósmych oraz dwie pracownice naszej szkoły: Panią Irenę Jędruszczak, nauczyciela, oraz Panią Halinę Wilczyńską, księgową.

Tytuł Absolwenta Roku został przyznany Ewelinie Czarkowskiej, a tytuły Sportowca Roku otrzymali Lena Podlipna i Łukasz Wejner. Podczas uroczystości wręczyliśmy również statuetki Przyjaciela Szkoły, klasa ósma przekazała sztandar klasie siódmej oraz nagrodziliśmy Samorząd Uczniowski za całoroczną organizację różnorodnych imprez.

Znajdź nas na facebook

# GOK Rejowiec

## MŁODZI FILMOWCY W GOK

W Gminnym Ośrodku Kultury odbył się niezwykły pokaz, zorganizowany przez Szkolny Klub Filmowy. Wieczór był wyjątkowy, a główną atrakcją była projekcja najnowszego filmu "Kameleon", który zdobył I miejsce na prestiżowym festiwalu filmowym w Krasnymstawie.
Podczas pokazu, oprócz "Kameleona", publiczność miała okazję zobaczyć inne produkcje stworzone przez uczniów pod opieką nauczyciela Tomasza Praczuka. Filmy te odzwierciedlały nie tylko umiejętności techniczne młodych twórców, ale także ich zdolności aktorskie i pomysłowość w kreowaniu różnorodnej fabuły.
Chcielibyśmy serdecznie pogratulować wszystkim zaangażowanym w te projekty. Wyjątkowe pomysły, doskonała gra aktorska i ogromna kreatywność młodych artystów zasługują na najwyższe uznanie. Ich praca to dowód na to, że nasza młodzież ma nieograniczony potencjał twórczy, który warto wspierać i celebrować.

## ŚPIEWAJĄCY SŁOWIK

W maju w GOK odbył się etap powiatowy konkursu wokalnego "Śpiewający Słowik". Po wysłuchaniu 11 utalentowanych wykonawców, komisja w składzie: Piotr Czyryk (Centrum Spotkania Kultur w Lublinie), Ewa Semeniuk (Gminne Przedszkole) oraz Fryderyk Dobrowolski, dokonała trudnego wyboru. Oceniający byli pod dużym wrażeniem talentu i zaangażowania młodych artystów.
Laureatami konkursu zostali:
Kategoria I (6-8 lat):
- Nominacja do finału wojewódzkiego: Iga Dębska
- Wyróżnienia: Jagoda Dziurda, Kamila Soczyńska

Kategoria II (9-10 lat):
- Nominacja do finału wojewódzkiego: Zuzanna Terepora
- Wyróżnienia: Zuzanna Łoza, Cezary Zduńczuk

Kategoria III (11-13 lat):
- Nominacje do finału wojewódzkiego: Maja Dziurda, Dominik Simakowski
- Wyróżnienia: Zuzanna Korzeniowska, Andżelika Filipczuk

Kategoria V (17-20 lat):
- Nominacja do finału wojewódzkiego: Weronika Parmonik

Wszystkim uczestnikom i laureatom serdecznie gratulujemy!

## MAŁY KONKURS RECYTATORSKI

W dniu 17 maja w naszym Gminnym Ośrodku Kultury odbyły się eliminacje do 43. Małego Konkursu Recytatorskiego, który zgromadził wielu utalentowanych młodych uczestników.

Po wysłuchaniu wszystkich występów, komisja konkursowa postanowiła nominować do etapu wojewódzkiego trzy osoby: Dorotę Studzińską, Julię Popek oraz Andrzeja Białego. Nominacje te są ogromnym wyróżnieniem dla młodych recytatorów, którzy będą reprezentować naszą gminę w Lublinie podczas wojewódzkiego etapu konkursu.

Kultura słowa jest niezwykle ważnym elementem naszego dziedzictwa kulturowego. Recytacja, jako forma sztuki, nie tylko uczy poprawnej dykcji i interpretacji tekstu, ale również rozwija wyobraźnię, wrażliwość oraz zdolność wyrażania uczuć. To wyjątkowa okazja, aby młode pokolenia mogły poznać i docenić wartości literackie, które przekazywane są z pokolenia na pokolenie.

Znajdź nas na facebook

# GOK Rejowiec

## LATO PEŁNE WRAŻEŃ

W dniach 8-19 lipca wodbyły się półkolonie letnie, organizowane przez Gminny Ośrodek Kultury. Tegoroczna edycja była wyjątkowa, a zajęcia dla dzieci miały miejsce w Szkole Podstawowej w Rejowcu. Półkolonie przyciągnęły 60 uczestników, którzy mieli okazję uczestniczyć w różnorodnych zajęciach i wycieczkach.

Program półkolonii obejmował zajęcia profilaktyczne oraz edukacyjne z zakresu bezpieczeństwa. Dzieci miały również okazję brać udział w lekcjach terenowych i warsztatach, które rozwijały ich umiejętności i zainteresowania. Ciekawym elementem były wycieczki do różnych miejsc, takich jak Stajnia Adrenalina w Siennicy Nadolnej, Kolejka Wąskotorowa w Karczmiskach, Park Wodny w Chełmie, Młyn Hipolit, Alpaka Kingdom w Bzitem oraz Manufaktura Cukierków i Bastion w Zamościu. Każde z tych miejsc oferowało dzieciom niezapomniane wrażenia i nowe doświadczenia.

Podczas półkolonii nie zabrakło również zajęć plastycznych i sportowych, a także gier i zabaw. Dzieci aktywnie korzystały z infrastruktury sportowej, w tym boisk i placów zabaw, co sprzyjało ich rozwojowi fizycznemu i integracji w grupie.

Serdecznie dziękujemy rodzicom za zaufanie i powierzenie nam swoich pociech, a także Szkole Podstawowej w Rejowcu za pomoc w realizacji tego wydarzenia. Półkolonie letnie były doskonałą okazją do nauki, zabawy i nawiązywania nowych przyjaźni. Z niecierpliwością czekamy na kolejną edycję!

## LETNIA EDUKACJA

Dnia 16 lipca 2024 r. w Szkole Podstawowej w Rejowcu obyło się szkolenie Ratownictwa Wodnego Rzeczpospolitej dla dzieci uczęszczających na półkolonie letnie organizowane przez Gminny Ośrodek Kultury w Rejowcu. Szkolenie z tematyki dotyczącej akcji ratowniczych oraz bezpiecznego zachowania się na obszarach wodnych przeprowadzali ratownicy wodni, prezes Zarządu Oddziału w Chełmie we współpracy z Funkcjonariuszami Posterunku Policji w Rejowcu.

# Biblioteka Gminna

## SENIORZY AKTYWIZUJĄ SIĘ I INTEGRUJĄ

Do niedawna istniał pogląd, ze seniorzy powinni dostosowywać się do swej zmniejszającej się użyteczności, wycofując się z pełnionych ról społecznych. Pojawiała się do nich niechęć, bowiem uważano ich za tylko i wyłącznie konsumentów różnorodnych usług społecznych, ludzi w rzeczywistości bezproduktywnych. Czasy zmieniają się , wraz z nimi zmieniają się poglądy. Nowe koncepcje odwołują się do konieczności zapewnienia seniorom dostępu do trzech newralgicznych sfer warunkujących optymalną jakość życia: zdrowia, samodzielności i produktywności.

By im to zapewnić, wystarczą chęci osób, które mogą zdziałać coś dobrego w tym zakresie. Tak stało się za sprawą dyr. Gminnej Biblioteki Publicznej w Rejowcu P. Elizy Głowackiej. Jej autorski pomysł zaowocował cyklem warsztatów pod nazwą : „SENIORZE – JESTEŚ WAŻNY". Wspomniany projekt uzyskał wsparcie Fundacji LOTTO im. H. Konopackiej. Pozyskane pieniądze w kwocie 10 tys. zł są wspaniale wykorzystywane.

Projekt realizowany jest w cyklu 25 spotkań. Inauguracja miała miejsce 9 lutego b.r. 12 spotkań, jakie już odbyły się, cieszyło się bardzo dużym zainteresowaniem seniorek. Liczba biorących udział w warsztatach wahała się od 25 do 28 pań, które niejednokrotnie wykazywały swoją inspirację. Proponowały tematykę zajęć. A ta była zróżnicowana i dostosowana do potrzeb i okoliczności, bądź świąt zgodnych z kalendarzem. Spod zręcznych rąk seniorek wyszły piękne i pachnące walentynkowe mydełka glicerynowe.

Z okazji świąt panie wykonywały metodą dekupageu barwne pisanki, które stały się niekwestionowaną ozdobą wielkanocnych dekoracji w niejednym domu. Pięknie prezentowały się palmy. Kolorowe, ukwiecone zachwycały oczy. Świece wykonane przez zdolne seniorki na pewno podkreślą romantyczny nastrój podczas specjalnej okazji. W czasie malowania toreb na zakupy niejedna z Pań uwierzyła, że posiada ukryty talent , o czym sama nie wiedziała. Przed Świętami Wielkanocnymi Panie mogły podzielić się swoimi przepisami na jajka wielkanocne. A było ich naprawdę wiele. Wielkanocne stoły zostały wzbogacone nie tylko smakami, ale i wyglądem, który ma znaczący wpływ na atmosferę świąteczną.

Warsztaty regionalnych smaków były wykorzystane na pieczenie rogalików drożdżowych. Pięknie prezentowały się palmy. Kolorowe, ukwiecone zachwycały oczy. Świece wykonane przez zdolne seniorki na pewno podkreślą romantyczny nastrój podczas specjalnej okazji. W czasie malowania toreb na zakupy niejedna z Pań uwierzyła, że posiada ukryty talent , o czym sama nie wiedziała. Przed Świętami Wielkanocnymi Panie mogły podzielić się swoimi przepisami na jajka wielkanocne. A było ich naprawdę wiele. Wielkanocne stoły zostały wzbogacone nie tylko smakami, ale i wyglądem, który ma znaczący wpływ na atmosferę świąteczną.

Warsztaty regionalnych smaków były wykorzystane na pieczenie rogalików drożdżowych. Spotkania są wspaniałą okazją do wymiany poglądów na różne „babskie" tematy. Nie pozwalają na nudę, jaka osobom w starszym wieku często towarzyszy. Wyzwalają uśmiech, pomagają w odkrywaniu ukrytych zdolności i talentów. Trzeba przyznać, że Panie posiadają takowe.

Pozostałe 13 spotkań będzie realizowane po wakacjach, co wynika z założeń z projektu.

Seniorki są wdzięczne Pani Dyrektor za ciekawą inicjatywę. Mają marzenie, by cały rok mogły w podobny sposób spędzać czas. Do tego przydałby się Klub Seniora z prawdziwego zdarzenia.

W imieniu seniorek wypowiedziała się jedna z nich Janina Danielczuk

# INFORMACJE Z SOŁECTW

## ZABAWA W HRUSZOWIE

28 lipca w Hruszowie odbyła się impreza dla dzieci zorganizowana przez panią sołtys Alicję Książek. Pomimo upalnej pogody, dzieci bawiły się na dmuchanych zjeżdżalniach, chłodząc się lodami, zimnymi napojami i polewaniem wodą. Wśród atrakcji znalazły się także domowe ciasta, gofry oraz pizza.
Na imprezie obecne były nie tylko dzieci, ale także ich mamy, babcie i ciocie, które wspólnie spędziły czas w przyjemnej atmosferze. Wydarzenie przyciągnęło młodych uczestników z różnych miejscowości, tworząc okazję do integracji. Organizatorzy zadbali o każdy szczegół, zapewniając radosną i bezpieczną zabawę dla wszystkich.

## DZIEŃ DZIECKA Z KGW KOBYLANKI

1 czerwca w Kobylim zorganizowano Dzień Dziecka, którego gospodarzem było Koło Gospodyń Wiejskich "Kobylanki". Wydarzenie przyciągnęło około 40 dzieci, które mogły cieszyć się różnorodnymi atrakcjami. Animator prowadził gry i zabawy, a pokaz motocykli wzbudził duże zainteresowanie młodych uczestników.
Na najmłodszych czekały także wata cukrowa, bańki mydlane i liczne słodycze. Dzięki zaangażowaniu "Kobylanek", dzieci spędziły ten dzień w radosnej atmosferze, pełnej uśmiechów i niezapomnianych wrażeń. Impreza była doskonałą okazją do wspólnego świętowania i integracji lokalnej społeczności.

## DZIEŃ DZIECKA W LEONOWIE

Dnia 1 czerwca w Leonowie odbył się dzień dziecka pełen atrakcji. Sołtys i rada Sołecka zadbali o super zabawę, była zjeżdżalnia, zabawy z animatorem, dyskoteka w bankach mydlanych ale prawdziwym hitem okazał się amerykanski radiowóz policyjny. Dopełnieniem imprezy był gril jak i również słodki poczęstunek między innymi gofry i wata cukrowa. Dziękujemy wszystkim za przybycie i super zabawę.

*Sołtys Bożena Krzyżanowska*

## ULATRAMARATON W WERESZCZACH MAŁYCH

15 i 16 czerwca br. Sołectwo Wereszcze Małe w gminie Rejowiec miało przyjemność gościć ponad 80 uczestników Roztoczańskiego Poleskiego Ultramaratonu Rowerowego na dystansie 500 kilometrów. Dla zmęczonych kolarzy przygotowano w świetlicy wiejskiej ostatni przed metą w Okunince poczęstunek.
Wielu uczestników wyraziło wdzięczność za pyszną pomidorówkę z makaronem oraz serdeczne przyjęcie. Wydarzenie pozostawiło niezapomniane wrażenia i było okazją do zaprezentowania gościnności miejscowej społeczności.

## KULTYWOWANIE TRADYCJI

W maju mieszkańcy sołectwa Wereszcze Małe aktywnie uczestniczyli w kultywowaniu lokalnej tradycji, odprawiając nabożeństwa oraz śpiewając pieśni maryjne przy wiejskim ołtarzu. Ta coroczna praktyka jest głęboko zakorzeniona w społeczności, stanowiąc ważny element duchowego życia mieszkańców.

## DZIEŃ DZIECKA W LEONOWIE

1 czerwca w Leonowie odbyły się uroczystości z okazji Dnia Dziecka, podczas których dzieci mogły cieszyć się wieloma atrakcjami. Jednym z wyjątkowych momentów tego dnia była inicjatywa radnej Bożeny Jagiełło, która postanowiła umilić najmłodszym to święto rozdając dzieciom słodkie upominki.

## DZIEŃ DZIECKA W MARYNINIE

W Maryninie odbyły się obchody Dnia Dziecka, zorganizowane przez radnego Andrzeja Lewczuka. Wydarzenie przyciągnęło około 100 dzieci, które mogły cieszyć się licznymi atrakcjami przygotowanymi specjalnie dla nich. Impreza miała miejsce dzięki wsparciu sklepu Chorten z Siedliszczek, który zapewnił sponsoring.

Na wydarzeniu obecni byli także specjalni goście: Burmistrz oraz Skarbnik, którzy wspólnie świętowali ten wyjątkowy dzień z najmłodszymi mieszkańcami. Dzieci mogły liczyć na słodki poczęstunek, w tym pizzę, oranżadę oraz lody. Nie zabrakło również dmuchanych atrakcji, które zawsze cieszą się dużą popularnością wśród najmłodszych.

Dzięki wsparciu sponsorów i zaangażowaniu organizatorów, Dzień Dziecka w Maryninie okazał się udanym i niezapomnianym wydarzeniem, które na długo pozostanie w pamięci uczestników.

## WIOSNA KWIATEM MALOWANA W NIEDZIAŁOWICACH

W maju br. w sołectwie Niedziałowice odbył się mały konkurs plastyczny pt. „Wiosna kwiatem malowana" przeznaczony dla najmłodszych mieszkańców sołectwa. Organizatorem konkursu była administratorka strony Wieś Niedziałowice (Facebook). W zabawie udział wzięło 11 dzieci .Wszyscy uczestnicy otrzymali pamiątkowe dyplomy oraz kolorowe gąbki, które na potrzeby realizacji konkursu przekazał mieszkaniec Niedziałowic Pierwszych – Rafał Bzowski.

Autor tekstu: ahb, Niedziałowice

## DZIEŃ DZIECKA W ZYNGIERÓWCE

Zorganizowany przez Sołectwo i Koło Gospodyń z licznymi atrakcjami dla najmłodszych.

## 80 ROCZNICA PACYFIKACJI MARYNINA

5 maja 1944 roku zapisał się w historii Marynina jako dzień tragicznych wydarzeń. Tego dnia niemieckie wojska dokonały brutalnej pacyfikacji, w wyniku której na miejscu zginęły trzy osoby, a wielu mieszkańców zostało wywiezionych do więzienia w Chełmie, gdzie następnie zostali zamordowani. Łącznie ustalono 19 nazwisk ofiar tych zbrodni.

Podczas pacyfikacji niemieckie oddziały spaliły 64 gospodarstwa, pozbawiając mieszkańców nie tylko życia, ale i mienia. Te tragiczne wydarzenia pozostawiły trwały ślad w historii i pamięci lokalnej społeczności. Aby upamiętnić ofiary tamtych dni, w centrum wsi został wzniesiony pomnik, który do dziś pełni rolę miejsca pamięci.

Co roku delegacja władz gminy, w tym radni oraz sołtysi, oddają hołd ofiarom tych zbrodni, składając kwiaty i zapalając znicze przy pomniku. W tym roku, z okazji 80. rocznicy pacyfikacji, uroczystości miały szczególny wymiar. Przedstawiciele lokalnych władz, zebrali się, aby uczcić pamięć tych, którzy stracili życie i dobytek w wyniku niemieckiej agresji.

Podczas obchodów podkreślono wagę pamięci historycznej i konieczność przekazywania prawdy o tamtych wydarzeniach kolejnym pokoleniom. Pomnik w centrum wsi, jako symbol bólu i cierpienia, ale także przestrogi przed okrucieństwem wojny, pozostaje ważnym miejscem, gdzie społeczność może oddać hołd ofiarom oraz oddać się refleksji nad tragicznymi konsekwencjami konfliktów zbrojnych.

# WERNISAŻ WYSTAWY

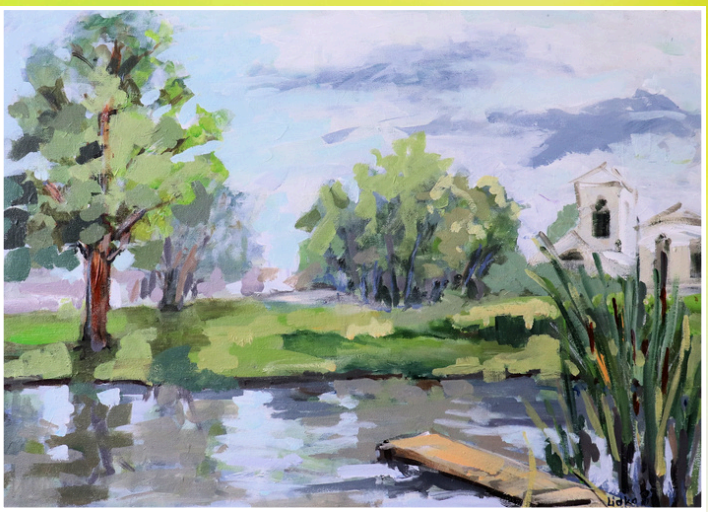

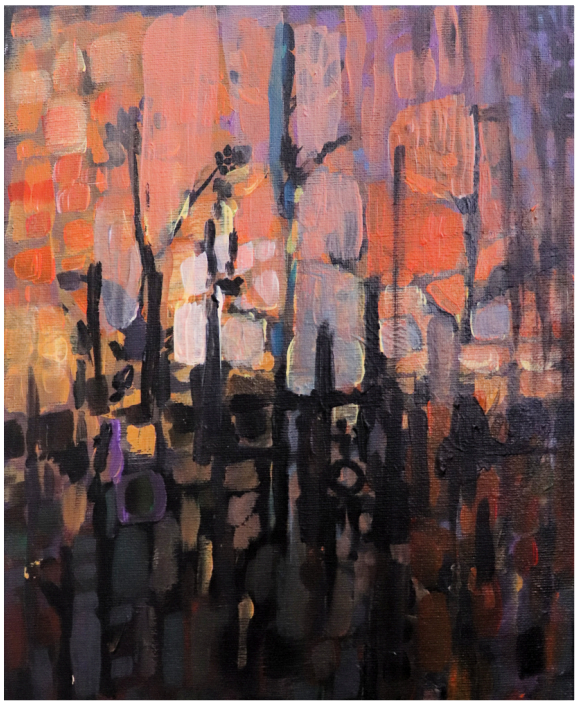

**OKSZA**
Gazeta Samorządowa. Redaktor prowadzący: Karolina Lipińska-Woźniak
Skład: Gminny Ośrodek Kultury w Rejowcu, tel: (82)568-83-35 ul. Fabryczna 13, 22-360 Rejowiec
Druk: Drukarnia "Magic" tel. (81)441-13-90 ul. Mełgiewska 32, 20-234 Lublin
**Materiały prosimy przesyłać na adres: oksza.gazeta@interia.pl**
Nr. 3/2024 - 1000;
www.gminarejowiec.pl;
https://ugrejowiec.bip.e-zeto.eu; e-mail: sekretariat@gminarejowiec.pl